GERANO STOP

ANNO XLVI,n.176-Mar.'16

CENTRO GIOVANI G.I.A.C.

RISORTI perché PERDONATI

Siamo noi il sogno di Dio che, da vero innamorato, vuole cambiare la nostra vita. Con queste parole Papa Francesco invitava a spalancare il cuore alla tenerezza del Padre, *che nella sua grande misericordia ci ha rigenerati* e ha fatto fiorire la nostra vita. Pasqua dell'Anno Santo della Misericordia sottolinea maggiormente l'ansia di Dio Padre di voler raccogliere a braccia aperte noi figli *prodighi* sulla Porta aperta della sua casa. Gesù, il Figlio, già nella cena del Giovedì Santo anticipava nel sacramento l'opera redentiva della sua morte e resurrezione(Venerdì Santo e Pasqua di Resurreziozione):"*E preso un calice, rese grazie e disse: prendetelo e distribuitelo tra voi..Poi prese un pane..: Questo è il mio corpo,che è dato per voi; fate questo in ricordo di me"(Lc.22).*

Un geranese devoto ed innamorato della Madonna

PADRE VINCENZO TRANQUILLI

(1839 - 1888)
passionista, compagno e confidente
di San Gabriele dell'Addolorata

"Si resta stupiti nel leggere che sul letto, dove era costretto a starsene immobile per una dolorosa malattia, Padre Vincenzo Tranquilli pregava il Signore di concedergli una sofferenza ancora maggiore. Il tenero sguardo al crocifisso e la quotidiana meditazione della passione di Gesù, gli rendevano lieve il dolore che gli mordeva la carne e benedetta quella malattia che gli stava rubando la vita. La sua eroica richiesta e la sua serenità edificavano tutti. Vincenzo offriva la sofferenza per la salvezza propria e di coloro che aveva incontrato nel ministero sacerdotale svolto in Italia e negli Stati Uniti d'America.

Vincenzo (del SS.mo Crocifisso, per la comunità religiosa; Enrico, per i parenti e compaesani; Leucro, Enrico, Angelo e Ugo per il battesimo, dove funge da padrino il Sig. Paolo Manni*) nasce a Gerano il 10 novembre 1839 (* in via del Torricello, da Andrea di anni 39 e Maria Giovanna d'Ancicco di a.21, sposa di seconde nozze; nella casa abitano lo zio don Giuseppe curato di S. Lorenzo, come in precedenza il prozio D.Feliciano; le sorelle già avute dal padre: M. Antonia e M. Domenica, i domestici Proietti Paolo e Giovanni; ed in seguito vi nasceranno altri suoi fratelli). *Entra giovanissimo tra i passionisti e il 7/10/1855 veste l'abito religioso a Morrovalle, dove il settembre successivo lo raggiunge Gabriele dell'Addolorata. Vincenzo vivrà con lui a Morrovalle, a Pievetorina (Macerata) e a Isola del Gran Sasso dove studieranno in preparazione al sacerdozio. Emette la professione dei voti il 9/10/56 e viene ordinato sacerdote il 7/10/1866. I superiori conoscendo la sua ottima preparazione culturale e la sua esemplare vita religiosa, lo inviano subito negli Stati Uniti d'America dove i passionisti sono arrivati da poco e hanno bisogno di forze nuove per la formazione dei giovani, per l'apostolato, e per rendere più viva la loro apprezzata presenza sul vastissimo territorio degli Usa.*

E San Paolo,ai riconciliati e a coloro che mangiano la Pasqua, spiega:"*Se lo Spirito di colui che ha risuscitato Gesù dai morti abita in voi, colui che ha risuscitato Cristo dai morti darà la vita anche ai vostri corpi mortali per mezzo del suo Spirito che abita in voi"(Rm 8,10-11)*

BUONA PASQUA!!!

^^^^^^^^^^^^^^^^^^^^^

La cordata dell'Infiorata

Nel riscoprire le nostre radici religiose,storiche,culturali, non sempre abbiamo testimonianze scritte, ma tradizioni popolari (v.: l'Infiorata) che sono il ponte tra generazione e generazione, quasi una cordata nel tenerci per mano con i nostri antenati. S.Gregorio di Nissa diceva :"*I concetti creano idoli. Solo lo stupore conosce";* e fu proprio lo stupore e la meraviglia suscitati dalla bellezza dell'immagine della Madonna del Cuore, che spinsero i nostri avi a legare la loro devozione all'allestimento dell'Infiorata. Nelle missioni del 1729, usciti dalle povere case annerite dal fumo e prive di luce elettrica, dentro l'angusta chiesa di S.Maria (allora di 16 m.), furono avvinti dall'armonia dei colori e dai gentili tratti della Madre col Cuore e di Gesù Bambino. Subito dopo qualche anno, ce ne tramandarono la gioia di venerarla ed onorarla anche con un ricamato e fresco tappeto di fiori.

Il Parroco

^^^^^^^^^^^^^^^^^^^^^
^^^^^^^^^^^^^^^^^^^^^

La scelta dei superiori si rivela felicissima. Vincenzo accetta la loro decisione con entusiasmo, parte con grandi speranze, all'arrivo è accolto festosamente dai con- fratelli. Resterà oltreoceano fino al 1881; vi svolge i compiti di dotto insegnante, prudente superiore, zelante missionario riscuotendo stima sincera e grandi elogi dai religiosi e fedeli. Tornato in Italia, vive nella comunità di Manduria (Taranto), dove ritrova alcuni confratelli con i quali era vissuto ad Isola e che erano stati espulsi dalle leggi di soppressione delle corporazioni religiose emanate dal governo italiano. Vincenzo racconta la sua esperienza in America, gli altri lo informano delle dolorose vicende del loro esilio. Ripensano con nostalgia al tempo vissuto nel conventino di Isola insieme a Gabriele il cui ricordo è affettuosamente impresso nel cuore di ognuno. Nel 1884 viene eletto superiore del convento di Sant'Eutizio (Viterbo) e nel 1887 superiore del santuario della Madonna della Stella (Perugia), dove arriva il 2 giugno e dove morirà il 12 dicembre 1888 a 49 anni d'età.

Vincenzo fin da sempre custodisce nel cuore il dolcissimo ricordo di Gabriele di cui è stato compagno e confidente; lo ha assistito negli ultimi momenti della vita lasciandone una preziosa testimonianza. Vincenzo chiede al direttore padre Norberto Cassinelli di restare vicino al malato anche di notte "perché mi fa bene allo spirito e mi fa bene alla virtù" . *E' lui che da a Gabriele le medicine e l'immaginetta della Madonna che, malato, stringe al cuore con infinito amore anche nel momento della morte. A lui Gabriele domanda il permesso addirittura di tossire e di dormire, a lui chiede di ricordargli spesso qualche strofa dello Stabat Mater, inno dedicato all'addolorata. Ascoltandolo* "Gabriele sembra voglia spirare con la Madonna" , *Vincenzo assiste commosso a scene* "da far intenerire i sassi".

A Gabriele che gli domanda: "Cosa farò per te che fai tanto per me?", *Vincenzo risponde:*" Mi raccomandi alla Madonna". *Gabriele prega subito per lui e promette che lo ricorderà anche in paradiso dove* "spero di andare per la misericordia di Dio". *Più tardi Vincenzo gli dice:* "Prega la Madonna secondo la mia intenzione", *volendo essere liberato da una malattia* (ernia?) *del tutto ignota a Gabriele. Il malato si raccoglie in preghiera lunga e fervorosa, poi dice a Vincenzo:* "Quella guarigione non è volontà di Dio; il Signore vuole che tu porti la croce fino alla morte". *Vincenzo resta meravigliato e capisce che Gabriele ha avuto una rivelazione dal cielo. E la malattia lo accompagnerà davvero per sempre.*

Vedendo che Vincenzo lo assiste ormai da tempo, Gabriele vuole che vada a riposare; poi prega il direttore: "Lo mandi a bere un po' di vino buono perché ne ha bisogno", *Vincenzo esce e quando torna Gabriele gli sorride a lungo e la contentezza gli traspare sensibilmente anche nel volto". Quel sorriso accompagnerà Vincenzo per tutte la vita e sul letto di morte, come una dolce carezza di Gabriele. (*v.: *La dolce carezza di Gabriele,* di **Nandino Di Eugenio**, dal mensile *L'Eco di San Gabriele*, n.12 – dicembre 2015, p.70**)**.

^^

P E N S I E R O D E L M E S E

" Gesù. Dinanzi alla moltitudine di persone che lo seguivano, vedendo che erano stanche e sfinite, smarrite e senza guida, sentì fin dal profondo del cuore una forte compassione per loro. In forza di questo amore compassionevole guarì i malati che gli venivano presentati, e con pochi pani sfamò grandi folle".(v.:Papa Francesco,M.Vultus,n.8).

SPORT+CALCIO+SPORT+CALCIO

La vetta a tinte giallo-oro:

AsGerano protagonista!

Dentro l'uovo di Pasqua ci sarà una gradita sorpresa per tutti i tifosi: una squadra competitiva e lassù in classifica. I ragazzi di Mister Salvati continuano nella stupenda cavalcata che li vede, al momento in cui andiamo in stampa, al primo posto in classifica. L'AsGerano1967 gioca bene e vince ma soprattutto conquista i tre punti anche quando, rare occasioni, non si esprime ad alti livelli: segno che la rosa è altamente competitiva ed il gruppo rappresenta il segreto vincente. Ultimo esempio, ma soltanto in ordine cronologico, la vittoria ottenuta sotto il diluvio del "Santa Maria" contro una squadra rocciosa e ben organizzata come Bellegra: 1-0. "Questa annata non ci stupisce – dichiara il Presidente Daniele Censi – sapevamo la qualità dei nostri giocatori e stiamo credendo nel lavoro quotidiano, dalla società, alla squadra, passando dallo staff ai tifosi, sempre presenti in casa e soprattutto in trasferta. Il lavoro paga, tuttavia la strada è ancora lunga e difficile. Ci godiamo il momento ma non caliamo di concentrazione. Colgo l'occasione per augurare a tutti una buona Pasqua!". CLASSIFICA: **GERANO 48**, Olimpica Tivoli 39, Real Vicovaro 38, Crystal Pioda 33, Bellegra 31, Jenne 30, Rocca Santo Stefano 29, Roviano 28, Villa Ada 20, Villanova 20, Ardita 16, Anticoli Corrado 10, Autocara 10, Don Bosco N. Salario 8 **Matteo Di Pietro**

Notiziario

COMITATO FESTEGGIAMENTI *2016* (287° Anniversario) *in onore della MADONNA DEL CUORE*

In data 31/01/2016, alla presenza del parroco D. Giovanni Censi, è stato costituito il Comitato Festeggiamenti in onore della Madonna del Cuore 2015, con le seguenti cariche: Presidente: Proietti Manuel; Vice Presidente: Luciana Leone; Cassiere: Viotti Giuseppina; Segretario: Placidini Sebastiano. Gli incarichi sono così ripartiti: **Gruppi Raccoglitori** (ognuno si prenderà in carico anche gli esercizi commerciali della via, zona o località di competenza): **Via Subiaco, Via Fontanelle, Loc. Sant'Anna** Di Pietro Benedetto, Felici Alessandra e Cappella Verdiana; **Via Porta Cancello, Via Porta Amato** Onorati Anna, Di Fulvio Giacomo e Bertoldini Luciano; **Centro Storico (Via del Palazzo, Via del Torricello, P.zza S. Maria, Via della Scivolata)** Bagazzoli Donatella, Giuseppina Viotti, Proietti Lidia (di Fabio); **V.le D. Alighieri, P.za degli Eroi, P.za della Vittoria, Via Borgo Sopra agli Orti, Via Vittozzi, P.le della Repubblica** Lombardozzi Antonella, De Propris Silvia, Di Pietro Mariangela, Proietti Anna Maria e Santolamazza Katia; **Periferia (lato Piè le Strette - campo sportivo, Pantano, Folcara, ...) e (lato Colle Vecchio, Fossatu scuru, La Jumara, ...)** Proietti Giuseppe, Rossi Paolo, Clementi Antonello, Proietti Di Fulvio Giacomo, Censi Luigi e Di Pietro Matteo. **Periferia (lato Ara di Marzio, La Torre, Cesarovo, Pisciarello, Via**

Valadier, Via delle Fratte ...) Santori Diego, Viotti Gabriella, Bucci Claudia (di Gino) e Proietti Irene. **Raccoglitori 30 aprile e 1 maggio** Censi Savina, De Propris Luciana e Di Giovambattista Fiorella; **Pubbliche Relazioni**: Spagnuolo Enrico, Proietti Manuel, Proietti Andrea, Censi Maria Rita, Antonello Fubelli, e Giorgio Pisanelli. **Sito Internet:** Ivano Massotti. **Istallazione Arco:** Proietti Manuel, Santori Luigi, Placidini Sebastiano, Proietti Di Fulvio Giacomo, Ciaffi Emiliano, Bertoldini Luciano, Luzzi Alberto, Santori Diego, Rossi Paolo, Proietti Giuseppe, Di Pietro Benedetto e Matteo, Clementi Antonello, Proietti Enrico, Eumeni Andrea, Censi Luigi e Proietti Anacleto. **Arco Bosso:** Placidini Antonio (sbirretto), Proietti Luigi, De Propris Franceschino, Proietti Giuseppe (capello), Di Pietro Benedetto e Matteo, Proietti Di Fulvio Giacomo e Clementi Antonello. **Direzione Artistica Infiorata:** Don Giovanni Censi, Pisanelli Giorgio, Cacciaguerra Michele, Di Priamo Giuseppe, Censi Maria Rita, Censi Emanuela, Bertoldini Luciano, Placidini Sebastiano, Censi Daniele, Proietti Manuel e Di Pietro Benedetto. **Realizzazione Infiorata:** Gruppo Infioratori. **Mostra Storico-Fotografica e Presentazione Cartelline:** Gruppo Infioratori e Gruppo Giovani Centro GIAC. **Mostre e Manifestazioni:** Coordinamento Associazione Culturale "Trellanum" e Assessorato Turismo e Cultura. **Raccolta Fiori Nostrani e Bosso:** Bertoldini Luciano, Proietti Giuseppe, Placidini Sebastiano, Proietti Manuel, Proietti Luigi, De Propris Luciana, Picca Alessandra, Proietti Di Fulvio Giacomo e Gruppo Giovani Centro GIAC. **Tranciatori Bosso:** Proietti Giuseppe, Proietti Manuel, Rossi Paolo, Francesco Bucci, Santori Luigi, Proietti Luigi, Proietti Antonio (cocozz), D'Armini Luigi e Proietti Enrico. **Acquisto Fiori:** Bertoldini Luciano, Di Priamo Giuseppe, Proietti Manuel, Pisanelli Giorgio e Censi Emanuela. **Supporto Logistico:** Comune di Gerano (resp. Danilo Felici) e Protezione Civile. **Responsabile Museo Infiorata:** Gruppo Infioratori in collaborazione con Gruppo Giovani Centro GIAC. **Gestione Cantina:** Di Priamo Giuseppe, Cacciaguerra Rosella, De Propris Luciana, Proietti Giuseppe, Picca Alessandra, Cappella Verdiana, Rossi Paolo, Felici Anna Rita e Gruppo Giovani Centro GIAC. **Mini Infiorata:** Gruppo Infioratori, De Propris Silvia, Leone Luciana e Lombardozzi Antonella per la scuola primaria e Gruppo Catechisti. **Complesso Bandistico:** Proietti Manuel, Di Giovambattista Fiorella e Santori Diego. **Illuminazione e logistica:** Proietti Giuseppe, Spagnuolo Antonello, Lombardi Gabriele, Priori Luca, Censi Luigi e Proietti Luigi. **Spettacolo Pirotecnico:** Pisanelli Giorgio, Spagnuolo Antonello, Proietti Luigi e Proietti Manuel. **Addobbo del Paese:** Associazione Pro-Loco, Di Giovambattista Fiorella e Gruppo Giovani Centro GIAC.

Il Presidente Manuel Proietti

TEMI QUADRI INFIORATA 2016

Rosone con cuore: Paolo e Francesco Proietti; Nome di Maria: Beatrice Dolfi e Ilaria De Propris; Accoglienza: Debora D'armini; Olimpiadi: Riccardo Santori; Giubileo della Misericordia: Eduardo Carbone (gruppo ospite Argentina); 100° anni dalla morte di Boccioni: Laudoni Valerio e Ass. Gheranos; 100° anni dalla nascita di Aldo Moro: Luigi Tripeni; Angolo Caratteristico di Gerano: Centro GIAC con Don Giovanni Censi; Lunotto: Walt Disney Lorenzo Proietti. Greca ornamentale. **Gruppo Infioratori**

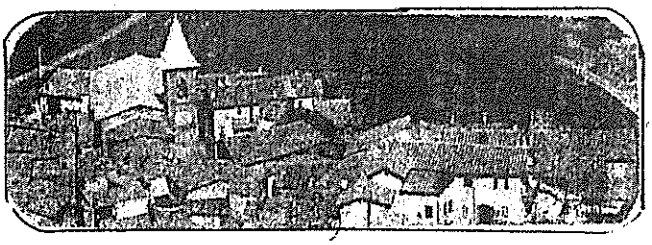

RENDICONTO 2015 PARROCCHIA

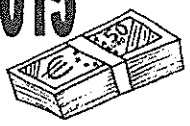

Entrate: offerte ss messe €9.039,27; offerte in cassette e candele €266,44; offerte per amministrazione Sacramenti €775,51; offerte generiche per la chiesa €20.918,58; offerte per giornate prescritte (missioni, seminario, università cattolica, luoghi santi,...) €606,19; contributo dal Comune €200,00; contributi da associazioni private €450; carità €4.882,63; fitto fabbricati € 3.875; attività parrocchiali (Fam. Cristiana, Quadretti, Libri, ecc.) €361,04; giornale avvenire €988,50; altre entrate €1.000. **Tot. Entrate € 43.363,16. Uscite:** integrazione clero €500; compensi ai sacerdoti €815; spese ordinarie per il culto (cera, ostie, sussidi,...) €1.232,30; elettricità €3.047,54; telefono €578,46; gas-riscaldamento €2.363,01; manutenzione ordinaria €1.625; manutenzione straordinaria (riscaldamenti S. Anatolia, restauro libri, quadri e arco) €23.190; assicurazione cattolica €1.873; attività caritative parrocchiali €3.240,27; spese per predicazioni, funzioni, novene, catechesi €366; alla diocesi per giornate prescritte €837,77; imposte e tasse €759,25; spese per attività commerciali (fam. Cristiana, quadretti, ecc) €448,24; spese giornale avvenire €470; spese varie (riviste, rinfreschi giovani, pellegrinaggio giovani alla sindone) €1.358,30. **Tot. Uscite: €42.704,14. Avanzo al 1° gennaio 2015: €2.034,19; Avanzo Annuo 659,02; Avanzo Complessivo €2.693,21.**

Il Segretario Aff. Economici S. Placidini

NEL CENTENARIO DELLA PRIMA GUERRA MONDIALE (1915-1918) –

MEDAGLIE AL VALORE MILITARE AI SOLDATI GERANESI

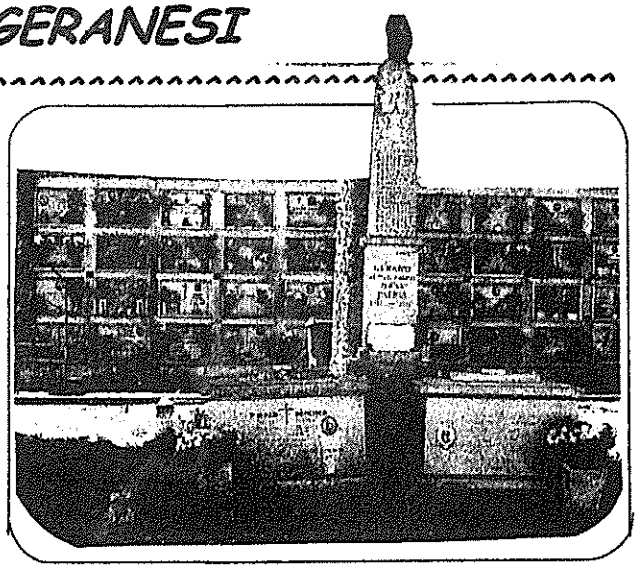

In una ricerca comparata tra l'anagrafe della Parrocchia, del Comune (incaricato Santarelli Armando) e Pro-Loco (per internet, Montis Federica), si è potuto redigere l'albo dei caduti nelle varie guerre, nonché civili deceduti a causa dei conflitti ed ordigni bellici. Al momento segnaliamo l'edificanti "menzioni" di coloro che si sono distinti ed impegnati strenuamente in gesti eroici:

1) Di Florido Domenico, di Luigi e Rozzi Carolina, n. il 10.06.1897 – m.... , è decorato con medaglia di bronzo al V.M.: "*Quale porta-mitragliatrice, adempiva con singolare fermezza il proprio compito, e sotto il furioso fuoco nemico portava con grande coraggio l'arma sulla nuova posizione conquistata – Tiroli (Gorizia), 19 Agosto 1917*";

2) Bucci Francesco, di Domenico e Raimondi Maria, n. il 16.06.1890 – m. il 30.11.1974 (Roma); come Caporale dell'84° Reggimento Fanteria (matr.5771), è decorato con medaglia di bronzo al V.M.: "*Dopo aver partecipato arditamente all'avanzata, durante un furioso contrattacco nemico, dava prova di calma e di coraggio singolari, e con l'opera e con l'esempio incitava i compagni a respingere l'avversario – Madoni (Altipiano di Bainsizza), 29-30 Settembre 1917*"; inoltre, come Caporale del 13° Reparto d'Assalto (matr. 3015), le viene conferita la medaglia d'argento al V.M. "Sul Campo" per il fatto d'arme *sul Basso Piave 18-20 giugno 1918:"Scorta una mitragliatrice austriaca che fermava il nostro attacco, le si gettava contro con grande ardimento. Assalendola con vivo lancio di bombe, uccideva un servente, due ne traeva prigionieri catturando l'arma*";

3) De Propris Sante, di Luigi e Di Valerio Elisabetta, n. il 30.03.1893 – m. il 15.04.1969, è decorato con medaglia di bronzo al V.M.:"*Servente di una bombarda, nonostante che la piazzuola fosse colpita in pieno da proiettili a gas asfissiante e demolita da granate nemiche, continuava il fuoco con precisione e grande freddezza, sebbene più volte coperto dalle macerie – Col del Rosso (Altipiano di Asiago), 28 gennaio 1918*";

4) De Propris Ettore, fu Domenico e Proietti Maria, n. il 11.11.1887 – m. (trasferito a Roma), è decorato con medaglia d'argento al V.M.: "*Solo, davanti ad un nemico superiore di numero, con mirabile sangue freddo, riuscì a fugarlo, uccidendone due, e salvando due mitragliatrici – 18 giugno 1918*" (v.: Orazione del sindaco dott.Paolo Manni, per la Festa della Vittoria del 4 Nov. 1929, in *Arch.di S.Scolastica - Subiaco, Miscellanea 44, opuscolo n.9*);

5) Renzi Mario. di Giovanni Battista e Ferri Maddalena, n. il 13.12.1891 – m. il 19.6.1918 presso la Croce di Fossalta /Basso Piave, quale sergente maggiore del 152 Fanteria e Comandante di una sezione mitragliatrici (n.1223) con matricola n.58727, viene decorato con medaglia d'argento al V.M. :"*Comandante di una sezione di mitragliatrici, con slancio ed ardimento mirabili, sotto il violento fuoco avversario di artiglieria e di mitragliatrici impiegava con intelligenza e perizia le proprie armi, dando valido appoggio a reparti di fanteria. Controbattuto violentemente da una sezione di mitragliatrici nemica, l'assaliva con pochi uomini e la catturava al completo dopo violenta lotta corpo a corpo. Contrattaccato violentemente, ultimate le munizioni ed accerchiato, con slancio e fermezza si apriva un*

varco, incitando i dipendenti alla lotta, fino a che, colpito a morte da una scheggia di bomba a mano avversaria, lasciava eroicamente la vita sul campo.-Croce (Piave),16 giugno 1918". **Censi G.**

^^

J a m o a scartoccià

^^

Una Festa!

Succedeva che i *toti* (le pannocchie di granoturco ancora infasciate nelle foglie), raccolti nei campi e trasportati fino ai granai dei signorotti o nelle abitazioni contadine, più tardi, dopo una opportuna essiccazione, avrebbero avuto bisogno di essere *scartocciati* (liberati dalla camicia) e successivamente sgranati. Questa operazione era destinata ad occupare le lunghe, tanto attese serate (specie invernali), motivo di aggregazione di parenti, amici, compari e vicinato, soprattutto di noi ragazzini che, appollaiati sopra i mucchi, le aspettavamo per viverle come una festa. Le foglie divelte dai *toti,* le cosiddette *scartocce,* raccolte e custodite nei sacchi, più tardi, sarebbero stato ricambio a quelle più vecchie dei materassi.

Canti amorosi, aneddoti piccanti o storie paurose, vino e *ciammillitti* avrebbero allietato la serata, sotto il chiarore di fioche lampade. **Luigi Pisanelli**

^^

quelli del teatro

L' edizione 48^ dell' accademia di carnevale organizzata dal Centro Giovani GIAC si è svolta il 7 e 9 Febbraio. Come presentatori si sono esibiti i ragazzi del Palazzo Eumeni Giovanni e Rapone Elena, quali araldi dell'identità geranese non dimenticando il filo rosso dello *jeranegliu.* L'intervento nell'ultima comica, prima del finale canoro (*Manna* = Gianna e *Ju core* = Azzurro) da parte della Compagnia D'Anghetto, ha colmato la resistenza delle risate! Ecco la scaletta delle farsette: 1)*Le scocciatrici*: Ciclista: Lorenzo Spagnuolo; Dina: Valentina Proietti; Lisa: Aurora Proietti; Anna: Valentina Proietti; 2) *Mestieri da pazzi*: Furio: Francesco Placidini; Manlio: Vincenzo Dolfi; Contadina: Cristina Proietti; 3)*Povero cane:* Aldo:Matteo Di Pietro; Dina: Clara Tirelli; Lucia: Maria Placidini; 4)*Ospitalità*: Fiorenzo: Anacleto Proietti; Brigida: Anna Maria Proietti; Lucia: Aurora Proietti; Elio: Lorenzo Spagnuolo; Monica: Martina Pacifico; Postino: Enrico Proietti; Apollonia: Cristina Proietti; Cunegonda: Valentina Proietti; 5)*Se non so matti...:* Alfio: Giacomo Proietti Di Fulvio; Berto: Vincenzo Dolfi; Cesare: Francesco Placidini; Cameriera: Maria Placidini; 6)*La moglie previdente:* Marito: Matteo Di Pietro; Moglie: Clara Tirelli; *7)Fiori D' Arancio:* Alberto: Vincenzo Dolfi; Cesare: Anacleto Proietti; Giulio:Francesco Placidini;8)*Operazione chirurgica:* Andrea Eumeni; Andrea Proietti; Maria Rosaria Placidini. Grazie a tutti gli esperti: truccatori, suggeritori, tecnici e musici*(Sebastiano, Andrea,Toni,Lidia,M.Rosaria,Antonella,Luciana)*

A cura di ***Cristina P.***

^^

Angolo cottura

Bbrava scifa de gnocche

Nella varietà culinaria geranese, si pongono al primo posto le "*gnocche*", pasta a forma di tagliatelle o fettuccine raddoppiate; al suo primato concorrono sia la povertà degli ingredienti sia l'indiscusso merito di aver saziato intere generazioni di affamati. Si ammassano con acqua e farina bianca o non setacciata (questa per ottenere le *gnocche raspellose);* dalla sfoglia ottenuta col mattarello (*stennerégliu)* e avvolta, si ricavano tagliandole longitudinalmente. Nel condimento, il sugo varia dalla formula più semplice: *ogliu , agliu, pummitoro, sèllaru,* a quella più gustosa con i prodotti dell'orto (*piségli, cici, fasori, cocozze)* o del bosco *(fugni, sparaci),* fino alla carne*(cillitti, cunigli, pecora, porcu, ecc.).* In proporzione dell'appetito e delle bocche da sfamare, nell'impiattare, urgeva *na bbrava* (grande) *scifa* e, clamoroso a dirsi, tutti dal più piccolo al più grande dopo aver mangiato, già sognavano (e sognano) quelle *rescallate* in padella. **A.M.Proietti**

^^

Dal Comune...

- *Area mercatale del Prato di S.Anatolia riferimento per l'intera zona*
- *Bus Navetta con lo snodo di Mandela*
- *Servizio Civile presso i Musei e Uffici C.li*
- *Progetto "Salute": tiroide e osteoperosi*

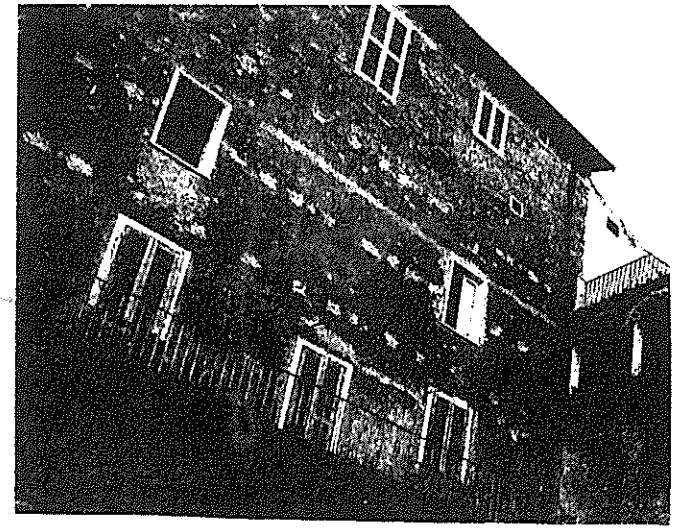

Care concittadine e cari concittadini! Il 2016, da poco iniziato, ci vede sempre al lavoro per il miglioramento della nostra comunità. Diversi sono i 'tavoli' sui quali l'Amministrazione Comunale è all'opera: mi preme innanzitutto dirvi che riprende la seconda parte dei lavori per la riqualificazione dell'area mercatale del prato di Sant'Anatolia che già ad oggi regala un 'nuovo look' e che presto, in via definitiva, rappresenterà un punto di riferimento per l'intera zona. Novità in arrivo anche sotto l'aspetto dei trasporti: siamo entrati in un progetto di finanziamento grazie al quale, con i Comuni circostanti, si sta valutando ed organizzando un Bus Navetta che unirà i nostri paesi con lo snodo di Mandela, ottimizzando così i tempi di partenza al mattino e di ritorno al pomeriggio/sera. A breve sarà attivato un servizio Civile finanziato dalla Regione Lazio presso i musei e gli uffici comunali, dei quali sarà migliorata la fruizione. A coloro che ne prenderanno parte verrà garantita un'adeguata preparazione grazie alla quale la popolazione godrà di un ottimo servizio. L'Amministrazione Comunale non trascura nemmeno la salute. Continua infatti il progetto "*Gerano-Salute*": dopo l'interessante incontro dello scorso gennaio sulla patologia della celiachia tenuto dalla dott.ssa Di Paolo, ne è in programma un secondo sul tema della tiroide connessa all'osteoporosi, tenuto dalla dott.ssa Assunta Santonati. Mi preme ringraziare per la fattiva collaborazione l'amica e dott.ssa Daniela Tranquilli. Nel ricordarvi che è possibile seguire le attività del Comune sul sito (www.gerano.rm.gov.it) e sulle pagine Facebook e Twitter, non mi rimane altro, insiemi agli amministratori tutti, che augurarvi una serena Pasqua di Resurrezione.

Il Sindaco Danilo Felici

%%%%%%%%%%%%%%%%%%%%%%%%%%%%

ANGOLO POETICO

Rémasi arrétu

Ggiornu fattu,
la rosa degliu lavaturu
se ngrìfa e ss'abbottona
a nnà sperélla de sole.

Zzompan'i cillitti
tra nnà ràmor'e ll'àra
ficènno féco féco
agl'ùlimi e agli ornégli.

Nzàugliàtu de ramiccia
j-ortu rànne degli-ommini
sfiatatu rémane refriddu
e nnon fiurisce.

%%%%%%%%%%%%(Unu de Chissi)%%%%%

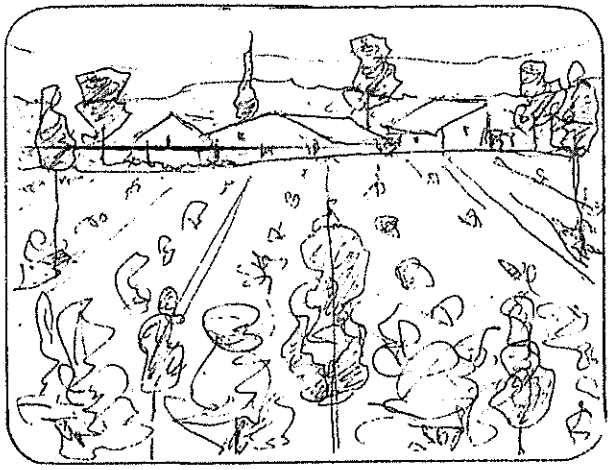

%%%%%%%%%%%%%%%%%%%%%%%%%%%%

^^

MINI-CRONACA

26-11-15:Inizio Novena Immacolata a S.Lorenzo
28-11-15: Gruppo Infioratori rinnovo cariche del direttivo, confermato pres.Cacciaguerra Michele.
29-11-15: Incontro dei Consigli Pastorale ed Affari Economici Parrocchiali;vespertinaD.Timoteo
30-11-15: Visita guidata per Gerano agli alunni delle Scuole Medie di Sambuci.
4-12-15: Sul Poggio alla ricerca di Trellanum per mezzo di un drone pilotato dai fratelli Pietro e Carlo Orlandi; e supervisione del geometra De Propris Paolo.
5-12-15: Si colloca il quadro dell'Assunta (di S. Maria)del pittore Costantino Palmieri, restaurato da Lucia Mammoli nella cappella dell'Immacolata di S.Lorenzo.
7-12-15: Grande partecipazione di fedeli alla Marcia con fiaccole; stazione anche in S.Lorenzo per la benedizione dell'Assunta restaurata;omaggio floreale e preghiera alla Madonna del Cuore. Per l'Immacolata installata la Croce in bronzo sulla facciata dell'altare maggiore di S.Maria.
8-12-15: messe solenni partecipate; vespertina animata dai canti della Schola Cantorum S.Maria; benedizione ~~lampade dei~~ bambini, per l'accensione dell'Albero di Natale in Piazza; apertura mostra "La Natività nell'arte".
13-12-15: Apertura Anno Santo Diocesano in Cattedrale, catechesiin S.Biagio, processione e messa nella cattedrale di Tivoli.
15-12-15: inizio novena Natale; raccolta viveri per le confezioni dei pacchi della Caritas Parr.le.
18-12-15: Incontro Diocesano dei Priori nella Sala Giovanni Paolo II(S.Lorenzo)con il Vescovo.
19-12-15: alcune classi del catechismo visitano gli ammalati; il C. Anziani va al pranzo sociale.
20-12-15: Comunione infermi; Ad.Grupp.Uomini.
21-12-15: si lavora all'allestimento del presepe.
22-12-15: Recite natalizie Scuola Primaria e Materna;Presepi degli alunni sul Portico Comunale;
23-12-15: continua la Novena e confessioni.
24-12-15: ore 23,00 Veglia Natalizia, messa con l'ostensione del Bambinello, affollate;offerte e 12 cesti per la Caritas; apertura del Presepe.
25-12-15: ore 11,00 messa solenne col Bambinello a San Lorenzo gremita; vesp.a S.Maria.
26-12-12: messe a S.Anatolia, quella col Bambinello alle ore 10,30. La Schola Cantorum S.Maria Ass. si esibisce nella chiesa di Rocca Giovine.
27-12-15: Il Coro della Schola diretto dal M.° Andrea Proietti replica con perizia a S.Maria; al Centro i giovani festeggiano per San Giovanni.
28-12-15:Contabilità Parrocchiale col Seg. Aff. Ec. Placidini Seb.; Cena-Tombola dei Gheranos.
31-12-15: messa e Te Deum di ringraziamento; contabilità parr. e dati da parte del seg.Placidini.
1-01-16: a S.Lorenzo, Veni Creator ed Esposizione SS.mo Sacramento;alla vesp.B.Eucaristica.
2-01-16: alla vesp. S.Anatolia:bacio Bambinello.
~~3-01-16: concerto Banda~~ "Amici della Musica".
5-01-16: ore 18,30 si esibiscono i Gospel.
6-01-16: Befana ai Chierichetti;ore 11,00 messa e bacio Bambinello a S.Lorenzo;ore17 a S.Maria.
7-01-16: consegna pacchi viveri Caritas famiglie.
8-01-16: incontro Compagnia Da 'Nghetto: presidente Maria Rosaria Placidini.
11-01-16: col geometra De Propris: tracciato del sentiero (loc.Chio) per i pellegrini di S.Benedetto.
12-01-16: il quadro"S.Anna" restaurato dalla Comp.SS.ma Trinità,si colloca in sacrestia S.Lor.
13-01-16: a S.Maria,Te Deum di ringraziamento per gli scampati Terremoti del 1915 e del 2000.
14-01-16: Triduo a S.Antonio Ab.; ore 19,00 incontro dei catechisti e cena.
15-01-16: Adunanza-catechesi uomini e cena.
16-01-16: Adunanza Giovani e parti del teatro.
17-01-16: benedizione animali,premiazione dei presepi, messa e processione in on.S.Antonio Ab.; ore 15,00 Congresso Confr. Madonna del Cuore; Temi quadri Infiorata da p.del Gruppo Infioratori
18-01-16: Ottavario per l'unità dei cristiani; sussidi al Gruppo Vocazionale e di preghiera.
20-01-16: armadio alla sacrestia di S.Anatolia.
22-01-16:spedite n20 Adozioni Clero Missionario
24-01-16: Congresso Confraternita di S.Rocco.
29-01-16: Incontro attori Compag. Da'Nghetto.
30-01-16:Prove teatro con Andrea E.e M.Rosaria
31-01-16: Comitato festa Madonna del Cuore (presidente Proietti Manuel, vice Leoni Luciana).

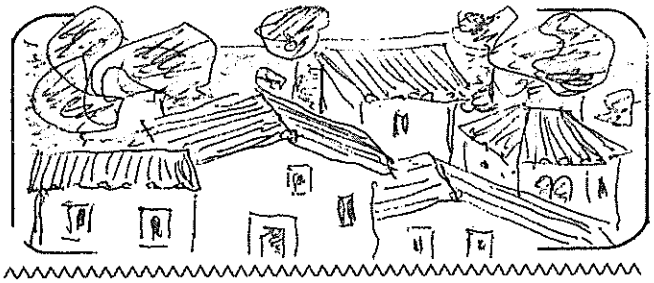

GERANO - STOP
Per l'abbonamento utilizzare il c/c postale n° 54575006 intestato alla Parrocchia di S. Maria Assunta 00025 Gerano (Roma). *Dir.* Responsabile:*Don Giovanni Censi.*
Redattori: Matteo Di Pietro e Anna Maria Proietti.
Ciclostilato: Centro Giovani G.I.A.C. Via Porta Cancello 1, 00025 Gerano (Roma). Sito web: www.parrocchiagerano.it
Email: info@parrocchiagerano.it